

Les défaillances d'entreprises – France • Décembre 2023

Le nombre de défaillances a progressé en 2023, mais il reste inférieur à sa moyenne pré-pandémique

- En 2023, le nombre de défaillances a progressé pour atteindre 55 492 à fin décembre (cf. graphique 1).
- Ce niveau reflète un mouvement de rattrapage qui concerne tous les secteurs de l'économie mais de manière hétérogène (cf. tableau A). Il s'observe également pour toutes les tailles d'entreprises (cf. tableau B). Le rythme de hausse des défaillances sur un an enregistre cependant un nouveau ralentissement (cf. graphique 2).
- Le nombre annuel de défaillances reste encore sensiblement inférieur au niveau moyen enregistré sur la période 2010-2019 (59 342), avant la pandémie de COVID-19. Les défaillances ont, en effet, fortement reculé à compter du début de la crise sanitaire, à la suite de la modification temporaire des dates de caractérisation et de déclaration de l'état de cessation de paiements, puis des mesures publiques de soutien en trésorerie permettant d'éviter cet état de cessation des paiements.

Pour en savoir plus : les données sur les créations d'entreprises sont diffusées par l'INSEE : [Créations d'entreprises sur le site de l'INSEE](#)

A – Les défaillances d'entreprises par secteur d'activité

Défaillances en nombre d'unités légales, glissement en %

Cumul 12 derniers mois^a (données brutes)

	Moy. 2010-2019	Nov. 23	Nov. 23 /Nov. 22	Nov. 2023/2010-2019	Déc. 22	Déc. 23 prov.	Déc. 23 /Déc. 22	Déc. 2023/2010-2019
Agriculture, sylviculture et pêche (AZ)	1 359	1 218	2,4 %	-10,4 %	1 208	1 192	-1,3 %	-12,3 %
Industrie (BE)	4 442	3 886	35,1 %	-12,5 %	3 000	3 906	30,2 %	-12,1 %
Construction (FZ)	14 684	11 392	39,6 %	-22,4 %	8 404	11 660	38,7 %	-20,6 %
Commerce ; réparation automobile (G)	13 070	11 796	31,0 %	-9,7 %	9 162	11 985	30,8 %	-8,3 %
Transports et entreposage (H)	1 901	2 185	29,1 %	14,9 %	1 741	2 264	30,0 %	19,1 %
Hébergement et restauration (I)	7 374	7 654	49,8 %	3,8 %	5 370	7 766	44,6 %	5,3 %
Information et communication (JZ)	1 480	1 673	45,6 %	13,0 %	1 179	1 702	44,4 %	15,0 %
Activités financières et d'assurance (KZ)	1 150	1 286	35,4 %	11,8 %	974	1 324	35,9 %	15,1 %
Activités immobilières (LZ)	1 984	1 847	36,4 %	-6,9 %	1 358	1 906	40,4 %	-3,9 %
Conseils et services aux entreprises (MN)	6 380	6 360	33,6 %	-0,3 %	4 784	6 441	34,6 %	1,0 %
Enseignement, santé, action sociale et service aux ménages (P à S)	5 311	5 272	33,1 %	-0,7 %	4 038	5 273	30,6 %	-0,7 %
Ensemble^b	59 342	54 650	35,6 %	-7,9 %	41 297	55 492	34,4 %	-6,5 %

Source : Banque de France – Base Fiben. Données disponibles début janvier 2024 : définitives pour novembre 2023, provisoires pour décembre 2023.

Calcul : Banque de France – Direction des Entreprises – Observatoire des Entreprises.

Note : La population d'entreprises est croissante ; selon l'INSEE, en 10 ans, on dénombre environ 40% d'entreprises en plus.

^a Cumul des douze derniers mois comparé au cumul des mêmes mois un an auparavant et à la moyenne 2010-2019 (janvier 2010 à décembre 2019).

^b La ligne « Ensemble » comprend des unités légales dont le secteur d'activité n'est pas connu.

B – Les défaillances d'entreprises par taille

Défaillances en nombre d'unités légales, glissement en %

Cumul 12 derniers mois^a (données brutes)

	Moy. 2010-2019	Nov. 23	Nov. 23 /Nov. 22	Nov. 2023/2010-2019	Déc. 22	Déc. 23 prov.	Déc. 23 /Déc. 22	Déc. 2023/2010-2019
PME, dont	59 309	54 596	35,6 %	-7,9 %	41 270	55 435	34,3 %	-6,5 %
Microentreprises et taille indéterminée	56 054	50 199	33,7 %	-10,4 %	38 441	50 938	32,5 %	-9,1 %
Très petites entreprises	2 011	2 726	59,4 %	35,6 %	1 781	2 778	56,0 %	38,1 %
Petites entreprises	914	1 245	64,5 %	36,2 %	787	1 289	63,8 %	41,0 %
Moyennes entreprises	330	426	75,3 %	29,1 %	261	430	64,8 %	30,3 %
ETI-GE	33	54	86,2 %	63,6 %	27	57	111,1 %	72,7 %
Ensemble	59 342	54 650	35,6 %	-7,9 %	41 297	55 492	34,4 %	-6,5 %

Source : Banque de France – Base Fiben. Données disponibles début janvier 2024 : définitives pour novembre 2023, provisoires pour décembre 2023.

Calcul : Banque de France – Direction des Entreprises – Observatoire des Entreprises.

^a Cumul des douze derniers mois comparé au cumul des mêmes mois un an auparavant et à la moyenne 2010-2019 (janvier 2010 à décembre 2019).

C – Évolution des défaillances d'entreprises

1 – Nombre de défaillances

Cumul sur les douze derniers mois
déc. 1991 à novembre 2023 (+ décembre 2023 provisoire)

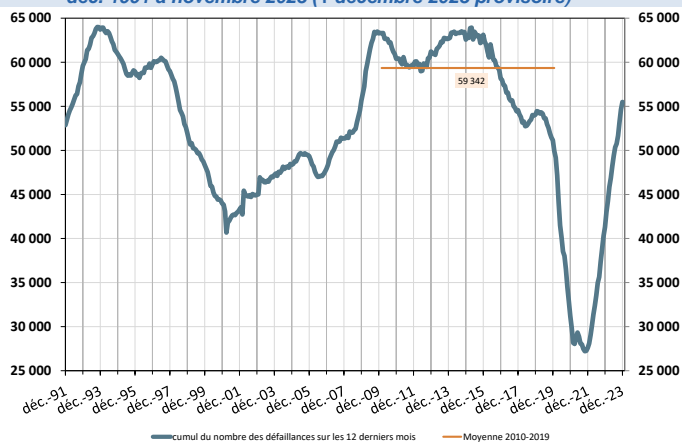

Note : La courbe orange représente la valeur moyenne du nombre de défaillances cumulé sur douze mois observé mensuellement entre le mois de janvier 2010 et le mois de décembre 2019.

2 – Évolution du nombre de défaillances

Glissement annuel du cumul sur douze mois
déc. 1991 à novembre 2023 (+ décembre 2023 provisoire)
(en %)

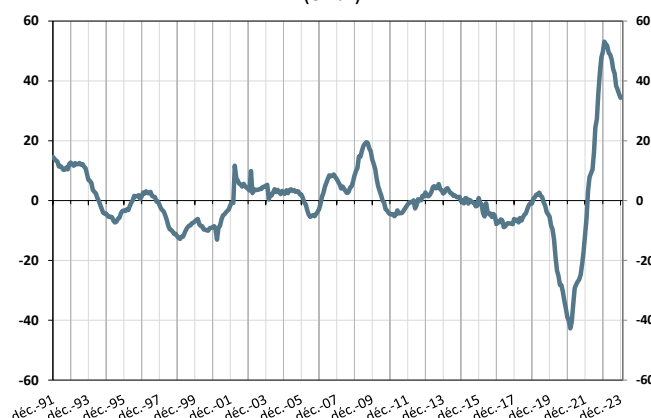

3 – Nombre mensuel de défaillances

jan. 2019 à novembre 2023 (+ décembre 2023 provisoire)

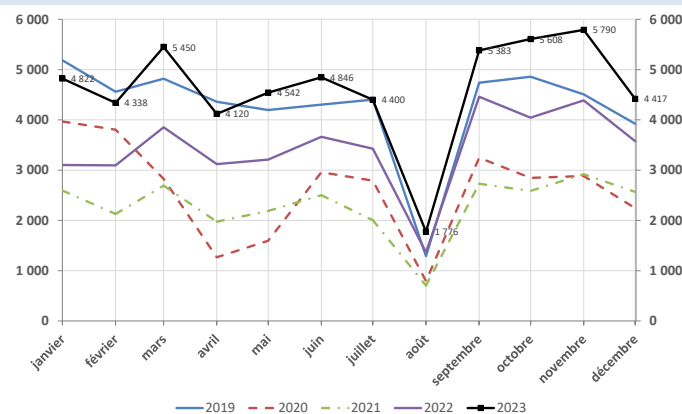

4 – Poids des défaillances des entreprises non financières en termes d'encours de crédit

Cumul sur les douze derniers mois
déc. 2006 à novembre 2023 (+ décembre 2023 provisoire)
(en %)

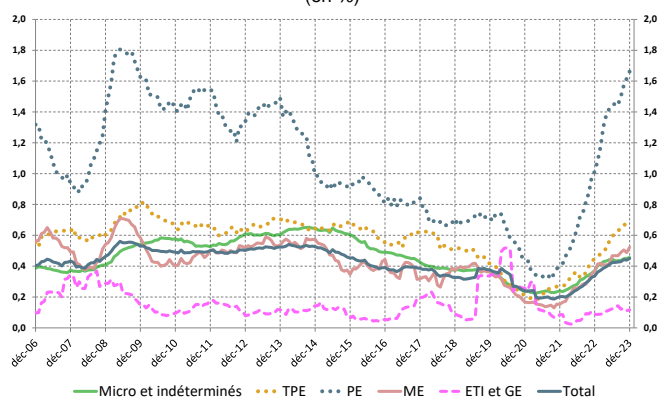

Source : Banque de France, Direction des Entreprises, Données disponibles début janvier 2024 : définitives pour novembre 2023, provisoires pour décembre 2023.